МБУ «Печорская межпоселенческая централизованная библиотечная система»
Библиотека-музей № 10 с. Соколово

Проект «Рӧдвуж пас» («Родовой знак»)

Реликвия семьи Акулины Хенериной

с. Соколово
2015

Реликвия семьи Акулины Хенериной / МБУ «Печорская межпоселенческая централизованная библиотечная система», библиотека-музей № 10 с. Соколово; сост. О.В. Канева. – Печора, 2015. – 20 с.: цв. фото. – (Проект «Рӧдвуж пас» («Родовой знак»).

Брошюра выпущена в рамках проекта «Рӧдвуж пас» («Родовой знак»). Проект поддержан грантом Главы Республики Коми в области библиотечного дела в номинации «Библиотека в новом формате» по тематическому направлению «Библиотеки Году культуры в Российской Федерации».

Составитель:
Канева О.В., заведующий библиотекой-музеем филиала № 10 с. Соколово

Идея:
Смагина Т.А., заместитель директора МБУ «ПМЦБС»

Компьютерная верстка и редактирование:
Дубчак А.С., ведущий библиотекарь организационно-методического отдела Центральной библиотеки МБУ «ПМЦБС»

Фото:
Из семейного архива

История семьи Акулины Хенериной

Каллистрат Филиппов (1840-1905), мой прапрадед по материнской линии, в 1810 г. основал деревню Усть-Лыжа Архангельской губернии [1]. Причиной тому явилось обилие рыбы в реке и окрестных озерах, богатые места для охоты на птицу и зверя.

Двухэтажный дом Филипповых

На фундаменте из лиственницы Каллистрат построил небольшой деревянный дом с русской печкой и небольшими окнами. Позже для своих повзрослевших сыновей Фёдора и Савелия – двухэтажный просторный дом.

Одной охотой семья Каллистрата не ограничивалась. Засевали пашню ячменем и рожью. Держали домашний скот: коров, быков, лошадей, овец. Сено заготавливали на участках, расположенных по обоим берегам реки Лыжи.

Мой прадед Савелий Каллистратович Филиппов всю жизнь прожил в д. Усть-Лыжа. Он был крепким, высоким, красивым человеком, волосы имел светло-русые, глаза

[1]Село Усть-Лыжа на карте 1846 г.указана как д. Усть-Лыжа, в 1859 г. – Усть-Лыженская, с 1917 г. именуется с. Усть-Лыжа Усть-Кожвинской волости.

голубые. Отличался хорошим здоровьем: с детства до старости не знал зубной боли.

Прадед женился на хорошей и трудолюбивой девушке Фёкле (1840 г.р.) из большого селения Сизябская Мезенского уезда Архангельской губернии. Во время сватовства жених и невеста сразу понравились друг другу. Родители Фёклы благословили их. Невеста переживала, что придется не по душе родителям жениха, и плакала всю дорогу до деревни Усть-Лыжа. Волновалась она напрасно. Родители Савелия встретили молодых с хлебом солью и приняли невестку как родную дочь.

Савелий и Фёкла Филипповы стали хорошими хозяевами и заботливыми родителями. Детей у них было девять: Акулина, Варвара, Агафья, Пётр, Николай, Фёдор, Философ, Анна, Марина.

Достаток в своем доме Савелий и Фёкла Филипповы обеспечивали охотой, рыбалкой, личным подсобным хозяйством. На их столе не переводились хлеб, молоко, сметана, творог, лесная дичь, красная и белая рыба. Для хранения на длительный срок закладывали в амбар зерно, в погреб – овощи, в ледник – мясо и рыбу. Закупали или обменивали на пушнину у купцов ткани, обувь, кашемировые платки с кистями, порох, дробь.

Савелий вставал утром очень рано, топил печь, кипятил воду в больших чугунах для скота, запаривал для

них травы. Затем ставил в печь чугуны с водой и мясом для супа и вторых блюд. После он будил жену. Фёкла продолжала готовить для своей семьи еду, пекла пироги. Свои умения родители старались передать детям.

Среди сельчан Фёдор и Савелий пользовались уважением. 29 августа 1894 года пристав Печорского уезда в присутствии почетных жителей д. Усть-Лыжа, в их числе были и братья Филипповы, избрал место под постройку церкви в этом селе. Она была освящена в 1900 г. При ней была открыта церковно-приходская школа.

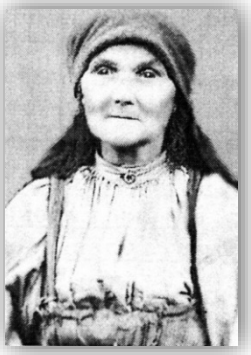

Акулина Савельевна Канева. 1939 год

Старшая дочь Савелия – Акулина (1860 г.р.) – вышла замуж за оленевода Ивана Канева из села Усть-Уса. Она была высокой и красивой женщиной, гостеприимной хозяйкой. У Акулины и Ивана Каневых родилось четверо детей: Антонида, Евдокия, Пётр и Алексей.

Муж второй дочери, Варвары Савельевны (1865 г.р.), Гаврил имел большое оленье стадо. Детей у них было двое: Гликерия и Глафира. Вместе они часто ездили на рынок к Северному морскому порту. Вели торг и обмен на пушнину и оленину с иностранными купцами. Закупали ткани, одежду, продукты, предметы быта. В д. Усть-Лыжа у

Варвары Савельевны и ее мужа был свой двухэтажный дом. Но в 1929 г. их раскулачили: отобрали оленье стадо и дом, в котором позже открыли почтовое отделение.

Агафья Савельевна, третья дочь, заболела при родах и рано умерла, оставив двух детей Петра и Анну.

Мой дед и отец моей матери Пётр Савельевич Филиппов (1870 г.р.) женился на девушке Анфисе из деревни Родионово. У деда и бабушки было семь детей: Ульяна, два Михаила, Устинья, Евдокия, Анна, Олимпиада.

Николай Савельевич жил в д. Усть-Лыжа в доме своего деда с женой и двумя детьми, Ириной и Михаилом. Он был всем похож на своего отца Савелия. Высокий, симпатичный, добродушный дядя Николай помогал всем своим родственникам и сельчанам.

У Николая Савельевича жил огромный пёс по кличке Атэ. Преданный, умный, он мог заменить в работе трех мужиков. Зимой из леса на санках таскал грузы с пушниной и мясом, летом по берегу – лодку с рыбой. Хозяин и его семья очень любили своего помощника. Прежде, чем сесть за стол, кормили Атэ. Пёс до последних дней своего хозяина оставался с ним. Как-то после рыбалки Николай Савельевич сортировал рыбу на берегу реки. Неожиданно ему стало плохо – он упал на землю. Атэ начал громко лаять. Прибежали родственники и знакомые дяди Николая, но

было уже поздно: сердце остановилось. После похорон преданный пёс три раза разрывал могилу своего хозяина.

Третий сын Савелия, Фёдор, тоже жил в д. Усть-Лыжа. Много времени проводил на охоте и рыбалке, оставляя хозяйство на гостеприимную и разговорчивую жену Федосью. В семье было четверо детей: Михаил, Надежда, Марк и Елена.

Философ Савельевич (1872-1945) внешне походил на отца. Он женился на Татьяне Фёдоровне (1879-1943) из д. Колва. После свадьбы молодые жили в большом двухэтажном доме Савелия Каллистратовича. До революции в нем останавливались привозившие в село товар купцы. Занимавшийся охотой и рыбалкой, хозяин дома угощал своих гостей красной и белой рыбой, лесной дичью, чаем из чаги.

Анна Савельевна Чупрова. 1939 год

Философ Савельевич и Татьяна Фёдоровна вырастили восьмерых детей: Семёна, Ивана, Кионию, Евдокию, Александра, Михаила, Каллистрата, Надежду.

Анна Савельевна (1881-1970) в феврале 1901 года вышла замуж за молодого организатора и первого учителя, командированного Архангельской епархией в деревню Усть-Лыжа Григория Фёдоровича Чупрова. Он был

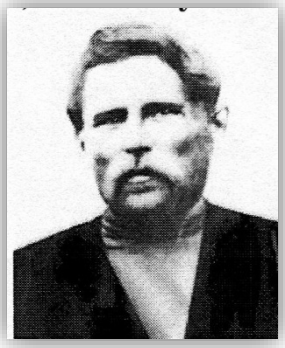

Григорий Фёдорович Чупров. 1920 год

человеком передовых взглядов, личностью привлекательной и своеобразной, прирожденным педагогом, прекрасно знавшим историю, математику, иностранные языки.

В 1904 г. Григория Фёдоровича назначили организатором и первым учителем церковно-приходской школы грамоты в с. Усть-Уса. Позже Анна Савельевна ездила с мужем и детьми по селам Архангельской губернии, где Григорий Фёдорович принимал активное участие в открытии школ. Он обучал чтению и письму не только учащихся, но и их родителей. В те времена многие из них вместо подписи ставили крестик. Сельчане относились к учителю и его жене с большим уважением.

У Григория Фёдоровича и Анны Савельевны было четыре дочери и два сына: Евдокия, Степан, Людмила, Ольга, Юлиан, Фаина.

Самая младшая дочь Савелия и Фёклы Филипповых – Марина (1882–1959) с мужем Иваном Марковичем Пастуховым с 1902 г. проживала в деревне Соколовская, где у них родилась дочь Васса (1903-1970).

Моя мама, Евдокия Петровна Филиппова (1907–1978), вышла замуж за Василия Ивановича Уляшова (1908–1942).

Василий Иванович Уляшов

Отец родился в д. Изваиль Ухтинского района. Работал председателем сельского совета сначала в д. Новикбож, потом в с. Соколово.

На фронт отца долго не призывали. Он три раза ездил в военкомат, просил, чтобы с него сняли бронь. Говорил, что не мог больше смотреть в глаза женщинам, чьи мужья и сыновья погибли на войне. Зимой 1942 года добровольцем ушел на фронт. Служил в 33 Стрелковом полку. Писем с фронта не сохранилось. По воспоминаниям жены, в последнем из них Василий Иванович написал, что их полк попал в самое пекло и неизвестно, останется ли он жив. После пришла похоронка. Старший сержант В.И. Уляшов погиб в бою 30 августа 1942 г. под Сталинградом. Четверых детей Клавдию (1931-2001), Акулину (1936), Николая (1938-1986), Виталия (1941-1987) мама растила одна.

В 1959 г. я вышла замуж за Петра Прокопьевича Хенерина. Мы вырастили, названную в честь моей мамы, дочь Евдокию.

Евдокия Петровна Хенерина стала женой Владимира Максимовича Канева. Николай, Наталья и Михаил – их дети.

Евдокия Петровна Уляшова с дочерью Акулиной. 1958 год

Наталья вышла замуж за Олега Геннадьевича Буслаева. У них родилось двое детей: Жанна и Константин. Это прапрапрапраправнуки Каллистрата Филиппова.

Жанна и Костя Буслаевы. 2015 год

В 1810 г. мой прапрадед Каллистрат Филиппов с семьей прибыл на место основания д. Усть-Лыжа Архангельской губернии. С собой привез разную домашнюю утварь, среди которой были и чугунные сковородки. Три из них достались в наследство от Каллистрата сыну Савелию, от него – его сыну Петру, от Петра – дочери Евдокии, моей матери, от нее – ко мне. Я пользуюсь этими сковородками много лет: пеку блины и оладьи. Это добрая память о моих предках перейдёт по наследству дочери, а затем внукам и правнукам.

Акулина Васильевна Хенерина

Реликвия семьи – чугунные сковородки

Чугунная сковорода – круглая, с загнутыми краями без ручки посуда. На толстом дне и внутренних стенках образовывается естественное антипригарное покрытие. Сковородки прогреваются медленно и долго сохраняют высокую температуру, что необходимо для жарки блинов и оладий.

Верхний диаметр маленьких сковородок – 17 см. Высота – 2,5 см. Верхний диаметр большой сковородки – 25 см. Высота – 3 см.

Чугунные сковородки

Акулина Хенерина семьялӧн история

Каллистрат Филиппов, мамлӧн прадед, 1810 воын артмӧдіс Архангельскӧй губернияса Лыжавом сикт. Матігӧгӧрса юяс да тыяс вӧлісны озырӧсь уна сикас чериӧн, а матысса вӧръяс – звер-пӧткаӧн.

Ниаысь вӧчӧм подув вылын лэптіс неыджыд ӧшиньяса да роч пача керка. Серӧнджык верстяммӧм Фёдор да Савелий пиянысльі – кык судта керка.

Каллистратлӧн котырыс не сӧмын кыйсис-вӧраліс, но и ид да сю кӧдзис, кутіс гортса пемӧсъясӧс: мӧсъясӧс, ӧшъясӧс, вӧвъясӧс да ыжъясӧс. Турунсӧ заптісны Лыжа ю берегъяс пӧлӧн.

Савелий Каллистратович Филиппов (1840-1905) нэмсӧ оліс Лыжавомын. Вӧлі вына, кузь тушаа, мича, югыдруд юрсиа да кельыдлӧз синма мортӧн. Крепыд дзоньвидза прадедӧй эз тӧдлы пинь висьӧм. Гӧтрасис авъя да уджач Фекла (1840 ч.в.) нима ныв вылын, коді чужліс Архангельскӧй губерниялӧн Мезень уездса Сизяб сиктын. Корасьӧм дырйи жӧник да невеста кажитчисны ӧта-мӧдныслы. Феклалӧн бать-мамыс бурсиисны найӧс. Невеста поліс, мый оз во сьӧлӧм вылӧ Савелий бать-мамлы, да туй быдсӧ бӧрдіс. Майшасис сійӧ весьшӧрӧ. Жӧника-невестаӧс паныдалісны няньӧн-солӧн, а моньныссӧ примитісны рӧднӧй ныв моз.

Филиппов гозъя лоисны бур кӧзяиваӧн да тӧждысьысь бать-мамӧн. Налӧн чужи ӧкмыс челядь: Акулина, Варвара, Агафья, Пётр, Николай, Фёдор, Философ, Анна, Марина.

Савелий да Фекла Филипповъяс олісны судзсьӧмӧн. Кыйисны чери, вӧралісны, гортса овмӧс нуӧдісны. Пызан вылын налӧн некор эз бырлы нянь, йӧв, нӧк, рысь, вӧрса пӧтка, гӧрд да еджыд чери. Медым бурджыка видзны няньсӧ, пуктылісны сійӧс амбарӧ, град выв пуктасъяссӧ – пагремӧ, яй да чери – кӧзӧдӧ. Дона куяссӧ вузавлісны купечьяслы либӧ вежлалісны роч дӧра да кӧмкот, кашемир чышъян, порок-пуля вылӧ.

Кор Савелий вӧлі гортын, сувтліс асывнас водз, ломтыліс пач, пузьӧдіс гортса пемӧсъяслы ыджыд чугунъясын ва, вӧчліс пӧжӧд. Сэсся пуктыліс пачӧ сёян лӧсьӧдан чугунъяс. Садьмӧдліс гӧтырсӧ. Фекла лӧсьӧдліс сёян, пӧжасис. Вӧчны вогӧгӧрся удж бать-мам велӧдісны и челядьныссӧ.

Лыжавомсаяс Фёдорӧс да Савелийӧс пыдди пуктісны. 1894 вося моз 29 лунӧ Печора уездса пристав Лыжавомысь пыдди пуктана олысьяскӧд ӧттшӧтш, на лыдын вӧліны Филиппов вокъяс, бӧрйисны тайӧ сиктын места вичко стрӧитӧм улӧ. 1900 воын сійӧс вежӧдісны, восьтісны вичкоувса школа.

Медыджыд Акулина Савельевна (1860 ч.в.) нывныс лоис Усвавом сиктысь Иван Канев кӧр видзысьлӧн гӧтырӧн. Акулина Савельевна вӧлі кузь тушаа да мича нывбабаӧн, лышкыд да серниа кӧзяйкаӧн. Каневъяслӧн чужис нель челядь: Антонида, Евдокия, Петр да Алексей.

Варвара Савельевналӧн (1865 ч.в.) верӧсыс кутіс ыджыд кӧр стада. Челядьыс налӧн вӧлі кык: Гликерия да Глафира. Ӧтлаын найӧ тшӧкыда ветлісны Войвывса морскӧй порт дорӧ, рынок вылӧ. Вузасисны, вежлалісны дона ку да кӧр яй. Ньӧблісны купечьяслысь роч дӧра, паськӧм, сеян-юан, овмӧсын колан кӧлуй. Лыжавомын гозъялӧн сулаліс кык судта керка. Но 1929 воын найӧс раскулачитісны: мырддисны кӧр стадасӧ да керкасӧ. Бӧрынджык сэні восьтісны пошта юкӧн.

Агафья Савельевна, коймӧд нывныс, кага вайӧм дырйи висьмис и куліс водз, колис Пётр да Анна челядьсӧ.

Менам дед да мамлӧн батьыс Пётр Савельевич Филиппов (1870 ч.в.) гӧтрасис Архангельскӧй губерниялӧн Печора уездса Родионов сиктысь Анфиса ныв вылӧ. Рӧдь сиктын дед да баб быдтісны ассьныс челядьныссӧ: Ульянаӧс, кык Михаилӧс, Устиньяӧс, Евдокияӧс, Аннаӧс, Олимпиадаӧс.

Николай Савельевич гӧтырыскӧд, Ирина да Михаил челядьыскӧд оліс Лыжавом сиктын, Философ вокыскӧд орччӧн. Дядьӧй вӧлі Савелий батьыс кодь. Кузь тушаа, мича

чужӧма, авъя мортӧн. Зілис отсавны рӧдвужыслы да сиктсаяслы. Николай Савельевичлӧн оліс ыджыд Атэ нима пон. Вернӧй, тӧлка, сійӧ вермис уджын куим мужичӧйӧс вежны. Тӧвнас вӧрысь додь вылын кыскаліс яй да дона куяс, гожӧмнас – пыжсӧ чериӧн. Кӧзяин да семьяыс тшӧтш радейтісны ассьыныс отсасьысьсӧ. Пызан сайӧ пуксьӧм водзвылын вердісны Атэсӧ. Кӧзяин медбӧр лунъясӧдз понмыс вӧлі бӧкас. Ӧтчыд чери кыйӧм бӧрын Николай Савельевич ю берег вылын юкліс чери. Друг сылы лоис лёк – сійӧ уси му вылӧ. Атэ заводитіс гора увтны. Котӧрӧн локтісны дядьлӧн рӧдвуж да тӧдсаяс, но вӧлі сёр: сьӧлӧмыс сувтіс. Дзебӧм бӧрын вернӧй понмыс куимысь коддьыліс кӧзяинлысь гусӧ.

Фёдор Савельевич оліс Лыжавомын жӧ. Уна кыйсис-вӧраліс, овмӧссӧ кольліс уджач да сёрниа Федосья гӧтырыс вылӧ. Налӧн чужис нель челядь: Михаил, Надежда, Марк да Елена.

Философ Савельевич (1872-1945) туша-тэчаснас вӧлі батьыс кодь. Гӧтрасис дядьӧй Колва сиктысь Татьяна Фёдоровна (1879-1943) вылӧ. Кӧлысь бӧрын том гозъя овмӧдчисны кык судта Савелий Каллистратович керкаын. Революцияӧдз на керкаын овмӧдчылісны купечьяс, кодъяс вайлісны сиктӧ тӧвар. Кыйсьысь-вӧралысь кӧзяин чӧсмӧдліс гӧсьтъяссӧ гӧрд да еджыд чериӧн, вӧрса пӧткаӧн, пакула чайӧн. Философ Савельевич да Татьяна Фёдоровна быдтісны

кӧкъямыс челядьӧс: Семёнӧс, Иванӧс, Киониясӧс, Евдокиясӧс, Александраӧс, Михаилӧс, Каллистратӧс, Надеждаӧс.

Васса Ивановна Пастухова

1901 вося урасьӧм тӧлысьын Анна Савельевна (1881-1970) петіс верӧс сайӧ Григорий Фёдорович Чупров сайӧ. Сійӧс, кыдз том организаторӧс да медводдза велӧдысьӧс, Архангельскӧй епархия мӧдӧдіс Лыжавом сиктӧ. Григорий Фёдорович вӧлі передӧвӧй видзӧдласа да аслыспӧлӧс мортӧн, история, математика, иностраннӧй кывъяс тӧдысь бур педагогӧн. 1904 воын Григорий Фёдоровичӧс мӧдӧдісны Усвавомӧ котӧртны вичкоувса школа да уджавны медводдза велӧдысьӧн. Серӧнджык Анна Савельевна ветлаліс верӧсыскӧд да челядьыскӧд Архангельскӧй губернияса сиктъясті, кӧні Григорий Фёдорович водзмӧстчӧмӧн отсаліс восьтавны школаяс. Велӧдіс лыддьысьны да гижны не сӧмын челядьсӧ, но и налысь бать-мамсӧ. Сійӧ кадӧ унаӧн кырымпас пыдди пуктылісны крест. Сиктса йӧз пыдди пуктісны Чупров гозъяӧс. Семьяын налӧн вӧлі нель ныв да кык пи: Евдокия, Степан, Людмила, Ольга, Юлиан, Фаина.

Савелий да Фекла Филипповъяслӧн медся ичӧт нывныс – Марина (1882-1959) 1902 восянь Иван Маркович Пастухов верӧсыскӧд оліс Архангельскӧй губерниялӧн

Уляшов сиктын В.И. да Е.П. Уляшовъяслӧн керка

Печора уездса Соколов сиктын, кӧні налӧн чужис Васса ныв (1903-1970).

Менам мам Евдокия Петровна Филиппова (1907-1978) петіс Василий Иванович Уляшов (1908-1942) сайӧ. Батьӧй чужліс Ухта районса Изваиль сиктын. Уджаліс сельсӧветса председательӧн медводз Нӧвикбӧж, а сэсся Соколов сиктъясын. Фронт вылӧ батьӧс эз босьтны. Сійӧ куимысь ветліс военкоматӧ, корис, мед сылысь быродасны бронь. Висьталіс, мый оз вермы видзӧдны нывбабаяс синмӧ, найӧ бӧрдісны усьӧм верӧс да пиян помла. 1942 вося тӧлын доброволецӧн муніс фронт вылӧ. Служитіс 33 стрелковӧй полкын. Ни ӧти письмӧ батьӧсянь эз коль. Медбӧрын гижис, мый налӧн полкыс нуӧдӧ чорыд тыш и сійӧ оз тӧд, коляс оз ловъяӧн. Сэсся локтіс похоронка. 1942 вося моз 30 лунӧ старшӧй сержант Уляшов В. И. пӧгибнитіс бойын Сталинград улын. Мам ӧтнас быдтіс нёль

Пётр да Акулина Хенеринъяс. 2010 вося ода кора 9 лун

челядьӧс: Клавдияӧс (1931-2001), Акулинаӧс (1936), Николайӧс (1938-1986), Виталийӧс (1941-1987).

Василий да Евдокия Уляшовъяслӧн челядь: Клавдия, Акулина, Николай, Виталий

1959 воын ме петі Петр Прокопьевич Хенерин сайӧ. Ми быдтім Евдокия нылӧс, кодлы сетім мамлысь ним.

Евдокия Петровна Хенерина лоис Владимир Максимович Каневлӧн гӧтырӧн. Николай, Наталья да Михаил – налӧн челядь. Наталья ӧтлаасис Олег Геннадьевич Буслаевкӧд. Гозъялӧн чужисны Жанна ныв да Константин пи. Найӧ Каллистрат Филипповлӧн прапрапрапраправнукъяс.

Владимир да Евдокия Каневъяс Наталья нывныскӧд. 1985 во

1810 воын Каллистрат Филиппов прадедӧй семьянас воис овмӧдчыны Лыжавомӧ. Аскӧдыс сійӧ вайис уна гортса кӧлуй, сы пӧвстын вӧліны чугун рачьясыс. Куимыс на пиысь коркӧ

вуджисны Каллистратсянь Савелий пиыслы, сысянь – Петыр пиыслы, Петырсянь – Евдокия нылыслы, менам мамлы, сысянь – ме дорӧ. Ме уна во пожала на вылын блин да ӧладди. Тайӧ пӧль-пӧч йылысь бур паметь коркӧ вуджас нылӧйлы, сэсся внукъяслы да правнукъяслы.

Акулина Васильевна Хенерина

Евдокия Канева Михаил пиыскӧд.
2013 год

Библиотека-музей села Соколово

Адрес: 169633, Республика Коми, Печорский район,
с. Соколово, ул. Центральная, д. 32

E-mail: olga.sokolovo@mail.ru