МУ «Печорская МЦБС»
Библиотека-филиал № 4 п. Кожва

Коми поэзия глазами детей

Кожва
2011

Составитель:
Соболева Евгения Сергеевна, заведующая сектором читального зала библиотеки-филиала № 4 МУ «Печорская МЦБС»

Поэзия коми глазами детей / МУ «Печорская МЦБС», библиотека-филиал № 4 п. Кожва; сост. Е.С. Соболева. – Кожва: [б.и.], 2011. – 39 с.: цв. фото, рис.

Дорогие читатели!

Перед вами библиографическое пособие, подготовленное к 90-летию Республики Коми сотрудниками библиотеки-филиала №4 поселка Кожва.

Издание «Коми поэзия глазами детей» вышло в рамках проекта продвижения чтения среди детей и юношества. В ходе проекта «Коми веретёнце прядёт поэзии волоконце» маленькие читатели библиотеки познакомились с творчеством известных коми поэтов. Ребята проиллюстрировали стихи о красоте, богатствах и людях нашего края своими рисунками и фотографиями.

Персоналии коми поэтов расположены по алфавиту и включают портреты писателей, краткие биографические сведения, стихи и иллюстрации к ним.

Содержание:

– Ванеев Альберт Егорович 5

– Журавлев Александр Константинович 8

– Лазарев Евгений Иннокентьевич 15

– Поляков Юрий Капитонович 25

– Чупров Олег Акимович 33

– Библиографический список 36

Ванеев Альберт Егорович
(1933 – 2001)

Родился Альберт Ванеев 18 июля 1933 года в деревне Буткан Удорского района. Детство его выпало на тяжелые военные годы.

Всего у поэта вышло 20 книг стихов на коми и в переводах на русском языках.

Названия книг сами говорят о теме: «Таежные ручьи», «Наша ягода – брусника», «Голубая тайга», «Надпись на снегу», «Сосны под солнцем», «У высоких широт», «Северные сонеты» и другие. Тема Севера пронизывает все творчество А. Ванеева.

Каждое его стихотворение хочется выучить наизусть, прочесть кому-то, чтобы поделиться радостью от общения с поэзией автора.

В 1996 году А. Ванееву присуждено звание Народного поэта Республики Коми.

Ванеев Альберт Егорович

Снегирь

Таня Сысоева,
9 «Б» класс
Детское
объединение
«Палитра»

Мой снегирь, красногрудый ты мой!
Ты у вьюги пощады не просишь.
Как ты выжил холодной зимой?
Ведь ты шубы, как люди, не носишь?

Сколько помню себя я – всегда –
И весною, и в дни листопада,
Пусть мороз, пусть жара – не беда –
Ты со мной, драгоценный мой, рядом.

Мой крылатый, мой вечный сосед!
Мы с тобой не расстанемся,
Ибо
Не покинешь ты севера, нет…
И за это – большое спасибо!

***

Я давно не вдыхал
Запах свежего сена,
Я давно не бродил
Луговою травой,
Но доныне меня
В сенокос неизменно
Что-то тянет и тянет
Вернуться домой.

Юля Храновская, 9 «А» класс
Детское объединение «Объектив»

***

Мало ходит осень нашим краем.
Листопадом вся земля согрета.
Северяне, мы всегда за это
Ласково и добро называем
Золотую пору:
«Бабье лето».

Лилия Пастухова,
5 «А» класс
Детское объединение
«Объектив»

Изольда Нелаева,
7 «А» класс
Детское объединение
«Палитра»

Лиственница

Лиственница величаво
Высится возле села.
Грудью ненастья встречала,
С солнышком в дружбе была.

Видела, как на охоту
С лайкой идет паренек.
Слышала ток беззаботный –
Тетеревиный восторг.

Птиц защищая от зноя
В гнездах на ветках-руках,
Видела небо сквозное,
Видела – и в облаках.

Радостно утром весенним,
Грустно в дождливые дни.
Люди таежных селений –
Разные тоже они.

Тех, кто с улыбкой шагает,
Запросто можно узнать,
Ласку глаза излучают,
Парма им – кровная мать.

Дерево в гости под крону
Добрых и чистых зовет.
Их большинство, безусловно,
Ими и славен народ.

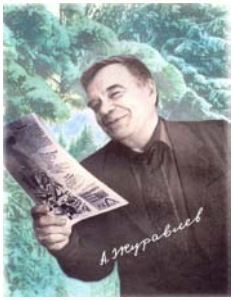

Журавлев Александр Константинович
(1938 г.)

Александр Константинович Журавлев родился в деревне Коровино Можайского района Московской области. В настоящее время живет в Ухте. Долгое время жил в селе Усть-Цильма, где работал баянистом и художественным руководителем Дома культуры и музыкальным работником в детских садах.

У детского поэта Журавлева нет грустных произведений. Все стихи его жизнерадостные, энергичные, задорные. Он смотрит на мир глазами ребенка, и хочет, чтобы каждый маленький человечек через всю свою жизнь пронёс сердечную любовь к родному Северу.

Мы живем в глубинке

Денис Шныркевич, 1 «А» класс
Детское объединение «Эскиз»

Мы живём в глубинке,
Далеко от города,
Где зимой снежинки
Ёжатся от холода.
Ручейки, протоки
Вымерзли до донышка.
Как медведь в берлоге,
Спит в сугробе солнышко.
Там, где иней колкий,
Где зимою долгой
Снеговик не лепится.

Всем ребятам нравится

Папа малицу привёз,
Посмотрите, нате!
Не боюсь тебя, мороз,
Я в таком наряде.
В ней на улицу пойду,
Поскользнусь и упаду.
Мне тепло сидеть в снегу.
Я ещё не так могу!..
Вот какая малица –
Всем ребятам нравится.

Полина Шалунцова, 1 «А» класс
МОУ «СОШ» пгт. Кожва

Снежная баба

Антон Семяшкин, 1 «А» класс
Детское объединение «Эскиз»

Злится пёс, рычит без толку,
Глухо лает в конуре –
Баба снежная с метёлкой
Появилась во дворе.
Здравствуй, баба, здравствуй,
радость!
Ты всю зиму снилась мне.
Ты слепилась, постаралась –
Значит, скоро быть весне.

Малица

Шапка к шубе пришивается,
К рукавицам – рукава.
Это – северная малица,
Очень странно называется,
Очень быстро надевается
Через голову – раз, два.
Только лишь она наденется.
Настроение изменится.
- Видно, малица – волшебница, -
Скажет мама у дверей.
В ней легко с горы кататься,
В ней тепло в снегу валяться,
И простуды не бояться
Можно в малице моей.

Аня Туз, 2 «А» класс
МОУ «СОШ» пгт. Кожва

Коробок со спичками

Марина Язева, 4 «А» класс
МОУ «СОШ» пгт. Кожва

У лентяя Коробка
Загорелые бока,
Беленькая спинка,
На груди – картинка.
Манит каждого лентяй:
«Ты со мною поиграй.
На, возьми-ка в кулачок,
Почеши-ка мне бочок.
Ты мне спичкой почеши,
Загорелось – не туши.
Вот теперь я всё могу:
Дым пущу и дом сожгу».

С лежебокой не играй!
Будет плохо. Так и знай.

Вдвоём

Илюша днём заплакал,
Залился на весь дом.
Я пел,
Свистел,
Кудахтал,
Рычал,
Мяукал,
Квакал…
Потом я сам заплакал.
Мы плакали вдвоём.

Денис Шныркевич, 1 «А» класс
Детское объединение «Эскиз»

Лук полезный

Ложка суп горячий студит
Ложка лук в тарелке удит,
Под салфетку овощ прячет.

Лук лежит и горько плачет.
- Как тебе не стыдно, ложка?!
- Ни при чём я – это Лёшка.
- Как тебе не стыдно, Лёшка,
Витамины – за окошко?!

- Не люблю я лук варёный,
Пусть его едят вороны.
- Кар-р, - вороны с веток голых, -
Лук приятней, чем уколы!

Аня Туз, 2 «А» класс МОУ «СОШ» пгт. Кожва

Не болей

Соседка по парте болеет,
И мальчик соседку жалеет.
Он яблоко, красное сбоку,
Приносит ей утром к уроку.
Приносит в бумажке конфету,
А девочки нету и нету.
Ему одному не сидится,
Так можно до двоек скатиться.
Семь букв «Не болей» на конфетке…
Да только, когда не сиделось,
Конфетка нечаянно съелась.
Лишь фантик хранится в кармашке,
Семь букв на красивой бумажке.

Настя Рудюк, 4 «А» класс МОУ «СОШ» пгт. Кожва

Леночка

Юля Стрекаловская,
4 «А» класс
МОУ «СОШ» пгт. Кожва

У Леночки
Две ленточки
В косички вплетены.
На кофточке
Две розочки
Издалека видны.
На фартучке
Две складочки.
На щёчках –
Два пятна,
Два аленьких,
Два маленьких.
А Леночка – одна!

Вешалка

Вешалка удобная
На стене за дверью.
Вешалка особая,
Удивить вас ею?
Приходите, вешайте
Шарфики и шубки.
Всё на ней удержится:
Чемодан и брюки.
Я недавно валенок
К потолку подбросил.
Он повис на вешалке,
И не снимешь вовсе.
Костяная вешалка
Всем на удивленье.
Вешалка – не вешалка,
А рога оленьи.

Алёна Кордюкова, 1 «А» класс
Детское объединение «Эскиз»

Утром я будильник
Спрятал в холодильник…

Зачем?
Об этом вы узнаете, прочитав стихотворение
«Про будильник»

Лиза Лодзинская, 2 «А» класс
МОУ «СОШ» пгт. Кожва

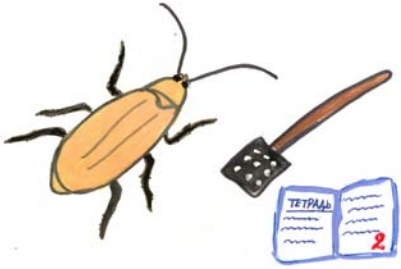

Оля Череугина, 2 «А» класс
МОУ «СОШ» пгт. Кожва

Таракан на потолке.
Мама с тряпкою в руке,
Я тетрадку в трубочку,
К ней скорей на тумбочку.
Мы стоим спина к спине –
Тесно ей и тесно мне.
Шлёп, шмяк! Шлёп, шмяк!
Он не падает никак.
Он над нами вверх ногами
Быстро бегает кругами,
Озирается, удивляется…

Продолжение этой истории вы прочтёте в стихотворении
«Таракан на потолке»

Под утро в квартире
Раздался щелчок,
В углу на полу
Появился… (кто?)

Найдите это стихотворение
в книгах Александра Журавлёва
и разгадаете тайну появления
загадочного существа.

Катя Ледовская, 4 «А» класс
МОУ «СОШ» пгт. Кожва

Лазарев
Евгений Иннокентьевич
(1936 – 2006)

Евгений Иннокентьевич Лазарев родился в Лузском районе Кировской области в 1936 году в семье сельских учителей. Окончил Сыктывкарский лесотехникум и школу журналистов при Московском ЦДЖ. Работал в газете «Новая Печора», «Ухта», «Ленинец», на радио и телевидении. Много лет был корреспондентом газеты «Печорское время».

Стихи писать начал со школьной скамьи. Посвящены землякам, родным и близким людям, немало проникновенных строк о любви, красоте Коми земли и Печорского края.

В 2001 году вышел первый авторский сборник стихов «Я иду по земле». Член Союза журналистов России.

Лазарев Евгений Иннокентьевич

* * *

Самым первым
И лучшим художником
Остаётся природа всегда.
Она может согреть,
Растревожить
Даже веточкой нас иногда.

Вячеслав Архипов, учащийся ППЭТ
Детское объединение «Объектив»

В лугах

А луга-то, луга какие!
Как зелёное море стоят.
Так и просятся ноги босые
По росистой траве пробежать.
Чтоб она их любовно умыла
И великие силы дала
Для борьбы в этой жизни унылой,
Что иного от всех нас ждала.

Максим Канев, 6 «Б» класс
Детское объединение
«Объектив»

Оля Носова, 8 «А» класс
Детское объединение «Палитра»

- // -

Пылает осень, как заря,
В озёрах отражается.
И золотой она не зря
В народе называется.

* * *

Мы каждый раз осеннею порой,
С тоской на птиц поглядывая в небо,
Им машем на прощание рукой
И с грустью в сердце провожаем в небыль.
Но птицы зову своему верны.
Их вечно манят северные дали.
Иначе бы из жарких стран они
Гнездиться в тундру к нам не прилетали.

Таня Сысоева, 9 «Б» класс
Детское объединение «Палитра»

Русские берёзы

Родные русские берёзы,
Вы – символ Родины моей.
В вас прелесть нежная, и слёзы,
И шелест чувственных речей.
Родные русские берёзы,
В годины трудные войны
За вашу прелесть, ваши слёзы
Сражались Родины сыны.

Карина Гардер, 6 «Б» класс
МОУ «СОШ» пгт. Кожва

* * *

Побесилась, покуражилась метель
И, устав, легла на пухлую постель.
На постель из чистых розовых снегов,
Получив её из рук самих богов.
Спит сейчас она спокойным чутким сном
Под заботливым всегда зимы крылом.
Отдохнёт от куролесива метель
И устроит снова лихо карусель.

Таня Сысоева,
9 «Б» класс
Детское объединение
«Палитра»

* * *

Декабрь – это сумерки года.
Декабрь – это длинная ночь,
Когда всемогущей природе
И то от потёмок невмочь.
Декабрь – для морозов причалы.
Декабрь наши веки смежит.
Когда даже солнце устало
Почти чуть не сутками спит.

Катя Ледовская,
4 «А» класс
Детское объединение
«Эскиз»

* * *

Тайга застыла в думах о весне.
И так на сказку добрую похожа,
Что кажется, все видится во сне
И вдруг исчезнуть незаметно
может.
И ты стоишь, дыханье затаив,
Соприкасаясь с красотой
холодной,
И чувствуешь энергии прилив,
От суеты и от хлопот свободный.

Таня Сысоева,
9 «Б» класс
Детское объединение
«Палитра»

Карина Гардер, 6 «Б» класс
Детское объединение
«Объектив»

- // -

И сосны, солнце заслонивши,
Стоят, величием гордясь…
И ты стоишь, о всём забывши,
В лучах природы растворяясь.

Первая проталина

От зимних вьюг давно устали мы
И ждем с надеждою тепла.
И вот сверкающей проталиной
Весна румяная пришла.
О, эта первая проталина
И золотой поток лучей!
Земля еще пусть не оттаяла,
Но на душе уже теплей!

Даша Ахмадулина, 6 «А» класс
Детское объединение «Объек-
тив»

Осенние мотивы

Карина Гардер, 6 «Б» класс
Детское объединение
«Объектив»

Нынче лета, считай, не бывало.
Стороной нас оно обошло.
Даже небо от хмари устало,
И земле от дождей тяжело.
Но пришла сострадальная осень
И лесные костры развела.
Пусть от них не согреешься очень,
Но в них скрытого много тепла.

Тайга

Ещё только вчера, как будто,
Вся в зелёных была кружевах.
А сегодня, сентябрьским утром,
Тонешь в осени пестрых цветах.
Словно ночью прошёл художник
По тропинкам твоим глухим,
И лесные красоты умножил
Бескорыстным трудом своим.

Таня Сысоева, 9 «Б» класс
Детское объединение
«Палитра»

Ледоход

Уставши от морозов и метелей,
Мы долго ждем, когда весна придет,
Чтоб насладиться музыкой капели,
До устали смотреть на ледоход,
На эту величавую картину,
Которая нам силы придает.
Недаром, все дела свои покинув,
На берег собирается народ.
А лед идет могучею лавиной.
Ему тесны Печоры берега.
Он вдаль спешит дорогою
былинной.
Чтоб стала лентой голубой река.

Виктор Тимин, 6 «А» класс
Детское объединение
«Объектив»

-//-

Как хорошо полюбоваться небом,
На берегу Печоры помечтать.
Добраться к тем местам,
где ещё не был,
И землю взглядом ласково обнять.

Оля Ганзюк, 11 «А» класс
Детское объединение
«Объектив»

- // -

Зори светлые встали.
Солнце край золотит…
Эх, печорские дали,
Как нам вас не любить!

Вася Александров, 8 «А» класс
Детское объединение «Палитра»

* * *

На свете разные есть птицы,
Что и самой зари алей.
И все же славой не сравниться
Им всем со славой голубей.

Они в любом конце планеты –
В Бомбее, Токио, Орле…
Людских сердец теплом согреты,
Как символ мира на земле.

Максим Канев, 6 «Б» класс
Детское объединение
«Объектив»

* * *

Весна холодами дразнится,
Теплые дни отталкивая,
Зная капризы проказницы,
Почки деревьев помалкивают.
Ждут, когда солнца лучик,
Ласково приголубив,
Их поцелует, скрюченных,
В нежно-зеленые губы.

Наташа Манзадей, 6 «А» класс
Детское объединение
«Объектив»

Образцов
Пантелеймон Александрович
(1909 – 1984)

Писатель родился 16 марта 1909 года в селе Гам Усть-Вымского района.

Закончив Усть-Вымскую школу II ступени и Вологодское музыкальное училище, он поступил в музучилище при Московской консерватории по классу скрипки. Работал в музыкальных школах в Москве и Сыктывкаре, затем в Сыктывкарском педагогическом училище.

П.А. Образцов известен как поэт, пишущий для детей дошкольного и младшего школьного возраста. Его стихи просты и доступны для детского чтения: легкие, задорные, смешные и грустные, стихи о весне и праздниках, стихи о ребятах и зверятах.

Печора

В суровые просторы,
Спеша издалека,
Течёт, течёт Печора –
Могучая река.

Несёт седые воды,
В пути поит стада,
Качает пароходы,
Рыбацкие суда.

С уральского предгорья
Её речная гладь
Спешит в студёном море
Волною погулять.

Ира Михайлова, 1 «А» класс
Детское объединение «Эскиз»

Ручеёк

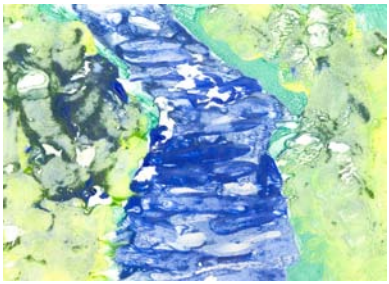

Денис Шныркевич, 1 «А» класс
Детское объединение «Эскиз»

- Ручеёк, куда бежишь?
Ручеёк, куда спешишь?
- Я бегу, бегу, бегу
С горки по песочку
На зелёном на лугу
Напоить цветочки!

Поляков
Юрий Капитонович
(1935 – 2011)

Юрий Капитонович Поляков родился в 1935 году в семье горняка на Кавказе, в Осетии.

С 1945 года жил на Севере. Окончил речное училище. Работал в речном порту Печоры, редактировал газету «Речник Печоры». После окончания высшей партийной школы в 1968 году был заместителем редактора газеты «Ленинец».

Активный участник художественной самодеятельности города, многократный лауреат и дипломант всероссийских фестивалей самодеятельного творчества 1960 - 1970-х годов, лауреат Коми комсомола. Член Союза журналистов России.

Писал стихи о юности, о любви, о добре и зле, о Севере, о его прекрасной и легко ранимой природе. Немало стихотворений для детей. Автор 13 поэтических сборников.

Весёлые ребята

Мы – весёлые ребята:
Петя, Барсик, Шарик, я.
Деревенские зверята –
Закадычные друзья.

Петя – храбрый петушок.
Барсик – рыженький котёнок.
Шарик – пухленький Щенок.
Я – ушастый поросёнок.

Все мы четверо живём
За рекой, на даче.
Ночью спим, а ясным днём
И поём, и скачем.

Саша Маняйкина, 7 лет
Детский сад пгт. Кожва

Котёнок

Я котенок, а не кошка.
Очень я люблю играть.
А еще люблю я очень
На диване подремать.

Хоть я маленький котенок,
Но меня нельзя дразнить.
Я могу и поцарапать,
Я могу и укусить.

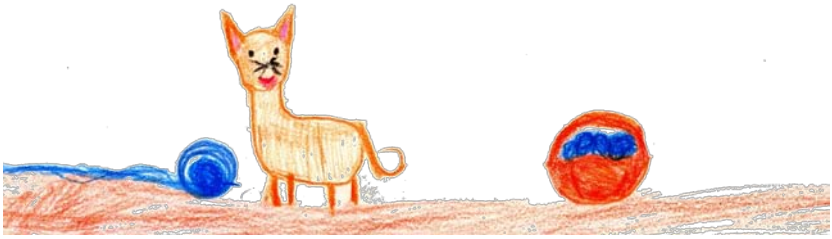

Юля Самуйлик, 7 лет
Детский сад пгт. Кожва

Поляков Юрий Капитонович

В зоопарке

В зоопарке мы глазели:
На жирафа и газели,
На верблюда, бегемота,
На техасского койота,
На оленя и мартышку,
И бамбукового мишку.
А потом пошли туда,
Где пристанище слона.
День стоял довольно
жаркий,
И пекло, как в кочегарке.

Кран рабочие открыли,
В ров слону воды налили.
От жары чтоб не страдал,
Себе спину поливал.
Слон не жадным оказался,
Сам охотно обливался
И людей решил полить,
От жары их охладить.

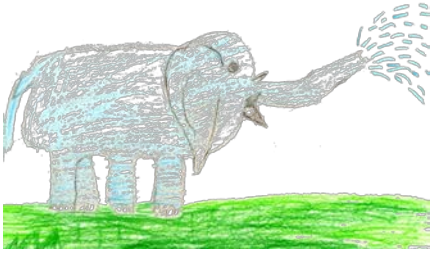

Вова Макаревич, 7 лет
Детский сад пгт. Кожва

Лейка

Саша Маняйкина, 7 лет
Детсий сад пгт. Кожва

Дождик льёт из синей тучки.
А на ней наклейка.
Тучка с носиком и с ручкой.
Тучка – это лейка.

Встав сегодня утром рано,
Чтоб цветочки поливать,
Стала внучка из-под крана
Дождик в лейку наливать.

Мостик

Полина Осокина, 7 лет
Детское объединение «Эскиз»

Между небом и землёй
Появился мостик.
Был он радугой-дугой,
Как павлиний хвостик.
Семицветным мостик был
Солнечной порою.
Дружбу с тучкою водил.
С лесом и с рекою…

Стригунок

Я пока ещё не конь.
Я малышечка конёк.
Я окрасом как огонь.
По прозванью – стригунок.
Вот когда я подрасту,
И в табун меня возьмут,
Там тогда и попрошу:
Огоньком пусть назовут.

Наташа Осипик, 5 «А» класс
МОУ «СОШ» пгт. Кожва

Юля Храновская, 9 класс
Детское объединение
«Объектив»

В лесу

В дивном северном лесу
Гроздья деревца рябины
Полыхают в синеву,
Как кремлёвские рубины.

Скромница

Катя Носова, 5 «А» класс
Детское объединение «Палитра»

Посмотрите на меня.
На мой нос и глазки.
Молвят все, что я хитра.
Только это – сказки.
Я – обычная лиса.
И живу обычно.
И все сказки про меня,
Молвить неприлично.
Я не рыжая воришка.
Я – охотница лесная.
Моя пища – зайка, мышка –
Пища основная.
Моя шубка – чудо-диво
Нравится султану.
И на то, что я красива,
Возражать не стану.

Зайчонок

Летом у зайчонка
Серая шубенка.
А зимою белая,
Как снег.

Он пользуется ловко
Цветомаскировкой,
Но его спасает
Только бег.

Полина Осокина, 7 лет
Детское объединение «Эскиз»

Февраль

Изольда Нелаева, 8 «А» класс
Детское объединение
«Палитра»

Часто вьюга злобно воет,
Словно в преисподней бес.
Ничегошеньки не стоит
Занести ей поле, лес…

Урожай

Отгремели грозы летом.
Теплые дожди прошли.
И горят вишневым цветом
У рябинушки листы.
Гроздья к долу ветки тянут.
Сей год добрый урожай.
Снегири опять нагрянут
В наш Печорский милый край.

Юлия Храновская, 9 «А» класс
Детское объединение
«Объектив»

Октябрь

Денис Шныркевич, 1 «А» класс
Детское объединение «Эскиз»

Паучок не вяжет сети.
Белка спряталась в дупло.
Хлещет дождь и воет ветер.
Даже днем уже темно…

Кто это?

Карина Гардер, 6 «Б» класс
Детское объединение
«Объектив»

Трётся кто у ваших ног?
Ласково мурлычет?
Клянчит рыбку и творог?
Носик в блюдце тычет?
Кто не любит понуканья?
Может ночью чутко спать
Чьи глаза без привыканья
Как фонарики горят?
Кто любитель лезть на крыши?
Хвост пушистый у кого?
Для кого в подвале мыши
Слаще мёда самого?

Дружок

Целый год на даче жил
Пёс по имени Дружок.
Но ни с кем он не дружил
И облаять всех он мог.

Маша Золотарева, «А» класс
Детское объединение
«Объектив»

- // -

Карина Гардер,
6 «Б» класс
Детское объединение
«Объектив»

Пусть с виду неказистый,
горемычный,
Но сердцу и душе навек родной.
Провинциальный, светлый и
привычный
Печора-карса – милый город мой.

Поляков Юрий Капитонович

У ивы

Плакучая ива
У речки росла,
Пуховками нежными
Дивно цвела.

Над нею гудели
Трудяги-шмели
И пели влюбленные
В жизнь соловьи.

Любил я сидеть
Вечерами у ивы.
Смотреть, как закат
Угасает красивый.

Как над волнами
Проносятся чайки.
И слушать бренчанье
В саду балалайки.

За поплавком
Изредка наблюдать.
И детства военной
Поры вспоминать.

Смотреть, как пасутся
На том берегу
Лошадки на поименном
Сочном лугу.

На том берегу,
Где в огне и в дыму
Сражался мой брат
За Отчизну свою…

У ивы плакучей
Я часто сижу
И помню, и мыслю,
И, значит, живу.

Маша Ефимова, 6 «Б» класс
МОУ «СОШ» пгт. Кожва

Чупров Олег Акимович

(Род. В 1939 г.)

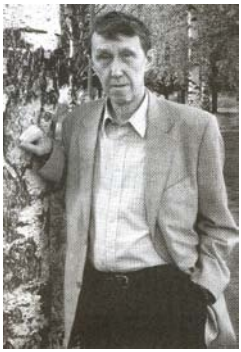

Олег Чупров родился 7 марта 1939 года в селе Объячеве Коми АССР.

Детство и юность писателя прошли в селе Усть-Цильма.

С 1962 года живет в Санкт-Петербурге, однако он ни на один день не порывал связей со своей родиной, Усть-Цильмой, и его самобытность как поэта связана именно с тем, что он дышал воздухом старинного села, воспевал особенность его жизни и быта.

Олег Чупров – заслуженный работник Республики Коми, лауреат многих литературных и песенных премий.

Взлетев высоко и прекрасно,
Дождь
радугу выгнул
дугой!

Карина Гардер, 6 «Б» класс
Детское объединение «Объектив»

Чупров Олег Акимович

Пижемская ложка

Что-то грустно мне немножко,
Вроде повода и нет…
На столе сияет ложка –
Светлый
Севера привет!
Пусть бываю мало дома,
Мне поклон издалека –
Чародейство молодого
Пижемского старика!
Как он ловко ложку ладил,
Как узоры выводил!
После бережно погладил,
В путь-дорожку проводил.
Вышла ложечка на славу,
Не затем – чтоб щи мешать!
Красоте такой по праву
Красный угол украшать!
Всё же мне немного грустно –
Вот бы так стихи сложить!
Другу
Руку жму до хруста,
Что сумел приворожить
Золотистым, ярким, жарким,
Словно летний луг лесной,
Славным пижемским подарком –
Звонкой
Ложкой расписной!

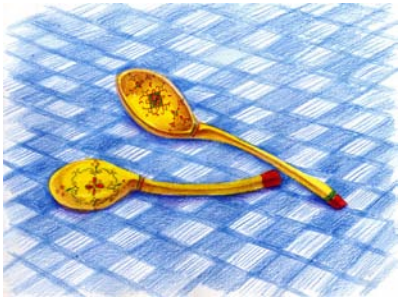

Катя Носова, 5 «А» класс
Детское объединение «Палитра»

Колодец

Я по воду
пойду.
Дым
Над домами вьется.
Я зачерпну
звезду –
Звезду на дне колодца!
Заплещется в ведре,
Как золотая рыбка,
Мерцая
На заре
Загадочно и зыбко…
О в гулкой тишине
Ведро
С цепи сорвется!
Растает в глубине
Звезда
На дне колодца.
И слышу шёпот я:
«Ведь нет добра без худа!
Видать, судьба моя –
Свой свет дарить
Отсюда…
Ты душу воскреси –
И высота вернется!»
О, Господи, спаси
Звезду на дне колодца!
Не дай
Сейчас и впредь
Такому сотвориться:
Колодцу –
Обмелеть,
Звезде –
Во мраке скрыться.

Юля Черний, 5 «А» класс
МОУ «СОШ» пгт. Кожва

Библиографический список

1. Ванеев А. Лиственница / Альберт Ванеев // Голубая тайга. – М., 1972. – С. 33.
2. Ванеев А. «Мало ходит осень нашим краем…» / Альберт Ванеев // У высоких широт. – М., 1986. – С. 29.
3. Ванеев А. Снегирь / Альберт Ванеев // Сосны над солнцем. – Сыктывкар, 1966. – С. 39.
4. Ванеев А. «Я давно не вдыхал…» / Альберт Ванеев // Таежные ручьи. – М., 1989. – С. 9 – 10.
5. Журавлев А. Вдвоем / Александр Журавлев // Прилетела корова. – Сыктывкар, 2002. – С. 29.
6. Журавлев А. Вешалка / Александр Журавлев // Прилетела корова. – Сыктывкар, 2002. – С. 12.
7. Журавлев А. Всем ребятам нравится / Александр Журавлев // Прилетела корова. – Сыктывкар, 2002. – С. 9.
8. Журавлев А. Коробок со спичками / Александр Журавлев // Прилетела корова. – Сыктывкар, 2002. – С. 89.
9. Журавлев А. Леночка / Александр Журавлев // Прилетела корова. – Сыктывкар, 2002. – С. 21.
10. Журавлев А. Лук полезный / Александр Журавлев // Прилетела корова. – Сыктывкар, 2002. – С. 88 – 89.
11. Журавлев А. Малица / Александр Журавлев // Прилетела корова. – Сыктывкар, 2002. – С. 88.
12. Журавлев А. Мы живем в глубинке / Александр Журавлев // Прилетела корова. – Сыктывкар, 2002. – С. 7.
13. Журавлев А. Не болей / Александр Журавлев // Прилетела корова. – Сыктывкар, 2002. – С. 45 – 46
14. Журавлев А. «Под утро в квартире…» / Александр Журавлев А. // Прилетела корова. – Сыктывкар, 2002. – С. 44 – 45.

15. Журавлев А. Снежная баба / Александр Журавлев А. // Прилетела корова. – Сыктывкар, 2002. – С. 12 – 13.
16. Журавлев А. «Таракан на потолке…» / Александр Журавлев А. // Прилетела корова. – Сыктывкар, 2002. – С. 57.
17. Журавлев А. «Утром я будильник…» / Александр Журавлев А. // Прилетела корова. – Сыктывкар, 2002. – С. 55 – 56.
18. Лазарев Е. «Весна холодами дразнится…» / Евгений Лазарев // Ты могучею слыла державой…. – Печора, 2007. – С. 59
19. Лазарев Е. В лугах / Евгений Лазарев // Ты могучею слыла державой…. – Печора, 2007. – С. 69 – 70.
20. Лазарев Е. «Декабрь – это сумерки года…» / Евгений Лазарев // Ты могучею слыла державой…. – Печора, 2007. – С. 42.
21. Лазарев Е. «Зори светлые встали…» / Евгений Лазарев // Ты могучею слыла державой…. – Печора, 2007. – С. 9.
22. Лазарев Е. «И сосны, солнце заслонивши…» / Евгений Лазарев // Ты могучею слыла державой…. – Печора, 2007. – С. 89.
23. Лазарев Е. «Как хорошо полюбоваться небом…» / Евгений Лазарев // Я иду по земле. – Печора, 2001. – С. 64.
24. Лазарев Е. Ледоход / Евгений Лазарев // Ты могучею слыла державой…. – Печора, 2007. – С. 57
25. Лазарев Е. «Мы каждый раз осеннею порой…» / Евгений Лазарев // Ты могучею слыла державой…. – Печора, 2007. – С. 75.
26. Лазарев Е. «На свете разные есть птицы…» / Евгений Лазарев // Ты могучею слыла державой…. – Печора, 2007. – С. 95.
27. Лазарев Е. Осенние мотивы / Евгений Лазарев // Ты могучею слыла державой…. – Печора, 2007. – С. 73.

28. Лазарев Е. Первая проталина / Евгений Лазарев // Ты могучею слыла державой…. – Печора, 2007. – С. 51.
29. Лазарев Е. «Побесилась, покуражилась метель…» / Евгений Лазарев // Ты могучею слыла державой…. – Печора, 2007. – С. 40-41.
30. Лазарев Е. «Пылает осень, как заря…» / Евгений Лазарев // Ты могучею слыла державой…. – Печора, 2007. – С. 75.
31. Лазарев Е. Русские березы / Евгений Лазарев // Я иду по земле. – Печора, 2001. – С. 56.
32. Лазарев Е. «Самым первым…» / Евгений Лазарев // Ты могучею слыла державой…. – Печора, 2007. – С. 80.
33. Лазарев Е. Тайга / Евгений Лазарев // Я иду по земле. – Печора, 2001. – С. 94.
34. Лазарев Е. «Тайга застыла в думах о весне…» / Евгений Лазарев // Ты могучею слыла державой…. – Печора, 2007. – С. 50.
35. Образцов П. Печора / П. Образцов // В краю родном. – Сыктывкар, 1960. – С. 10
36. Образцов П. Ручеек / П. Образцов // В краю родном. – Сыктывкар, 1960. – С. 38.
37. Поляков Ю. В зоопарке / Юрий Поляков // Я родом из детства. – Печора, 1999. – С. 29.
38. Поляков Ю. В лесу / Юрий Поляков // Пугало. – Печора, 2009. – С. 137.
39. Поляков Ю. Веселые ребята / Юрий Поляков // Я родом из детства. - Печора, 1999. – С. 106-107.
40. Поляков Ю. Дружок / Юрий Поляков // Пугало. – Печора, 2009. – С. 87.
41. Поляков Ю. Зайчонок / Юрий Поляков // Я родом из детства. - Печора, 1999. – С. 43.
42. Поляков Ю. Котенок / Юрий Поляков // Я родом из детства. - Печора, 1999. – С. 88.

43. Поляков Ю. Кто это? / Юрий Поляков // Ситцевое лето. – Печора, 2005. – С. 76.
44. Поляков Ю. Лейка / Юрий Поляков // Кладовая души. – Печора, 2000. – С. 94.
45. Поляков Ю. Мостик / Юрий Поляков // Пугало. – Печора, 2009. – С. 107.
46. Поляков Ю. Октябрь / Юрий Поляков // Пугало. – Печора, 2009. – С. 25.
47. Поляков Ю. «Пусть с виду неказистый…» / Юрий Поляков //Милая сторонка. – Печора, 2004. – С. 7.
48. Поляков Ю. Скромница / Юрий Поляков // Дети природы. – Печора, 2006. – С. 33.
49. Поляков Ю. Стригунок / Юрий Поляков // Доброе солнышко. – Печора, 2008. – С. 129.
50. Поляков Ю. У ивы / Юрий Поляков // Сотвори добро. – Печора, 2003. – С. 104 – 105.
51. Поляков Ю. Урожай / Юрий Поляков // Милая сторонка. – Печора, 2004. – С. 31.
52. Поляков Ю. Февраль / Юрий Поляков // Пугало. – Печора, 2009. – С. 9.
53. Чупров О. «Взлетев высоко и прекрасно…» / Олег Чупров // Светлое небо над жизнью моей. – Сыктывкар, 2007. – С. 178.
54. Чупров О. Колодец / Олег Чупров // Светлое небо над жизнью моей. – Сыктывкар, 2007. – С. 188-189.
55. Чупров О. Пижемская ложка / Олег Чупров // Светлое небо над жизнью моей. – Сыктывкар, 2007. – С. 19.